



Unione Europea



MINISTERO DELL'AGRICOLTURA
DELLA SOVRANITÀ ALIMENTARE
E DELLE FORESTE



PN FEAMPA ITALIA
2021 | 2027

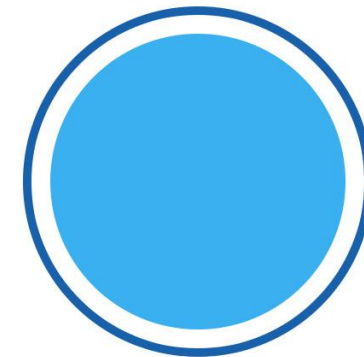

Comitato di Sorveglianza PN-FEAMPA 21-27

27 ottobre 2023 - MASAF - ROMA

II RIUNIONE

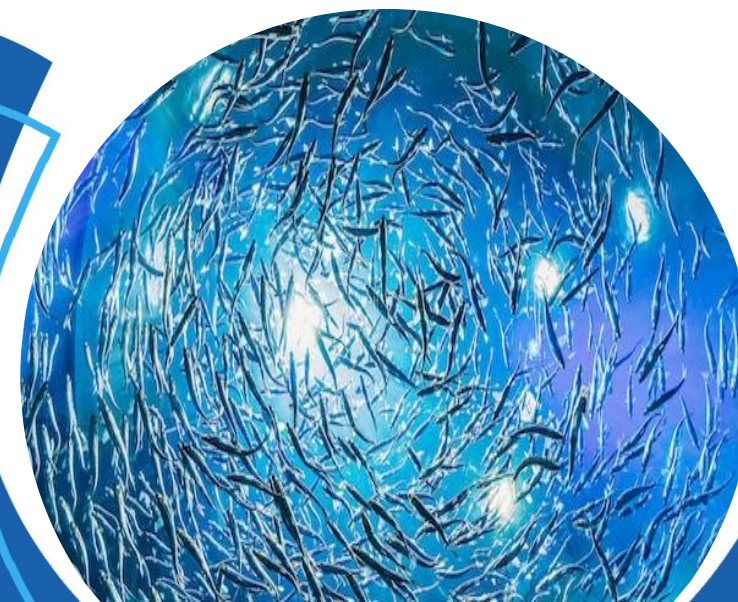

Presentazione dell'Ordine del Giorno

1. Stato di attuazione del PN FEAMPA 2021-2027 e prossimi step
2. Approvazione dei Criteri di Selezione - Obiettivo Specifico 2.1
3. Presentazione del Piano di rigenerazione amministrativa
4. Approvazione del Piano di Valutazione PN FEAMPA 2021 – 2027
5. Informativa sulle condizioni abilitanti trasversali – Individuazione del punto di contatto.
6. Varie ed eventuali:
 - Criteri di selezione per la Priorità 1, O.S. 1.1, Azione 1.
 - Opzioni di Costo Semplificato (OSC) basate su costi unitari
 - Sistema di archiviazione informatizzato dei documenti e condivisione delle informazioni “Documents Archieve System (DAS)”



Unione Europea



MINISTERO DELL'AGRICOLTURA
DELLA SOVRANITÀ ALIMENTARE
E DELLE FORESTE



PN FEAMPA ITALIA
2021 | 2027

CdS
PN
FEAMPA
27.10.23

OdG. 1 - Stato di attuazione del PN FEAMPA

1. Aspetti finanziari
2. Operazioni di interesse strategico
3. Strumenti finanziari
4. Attivazione dell'art.26, par 2 del Reg.(UE) 2021/1139 – Crisi Ucraina
5. Procedura CLLD
6. Indicatori
7. Target coefficienti climatici ed ambientali
8. IT Management
9. Semplificazione amministrativa
10. Azioni di comunicazione e visibilità

1. ASPETTI FINANZIARI

- ✓ Il 14.02.2022, D.M. n. 69969: Riparto finanziario delle risorse in quota UE del PN FEAMPA tra lo Stato, le Regioni e le Province autonome, € 232.811.294 per l'AdG (**44,93%**) e € 285.405.536 per gli OO.II. (**55,07%**).
- ✓ Il 10.11.2022: Accordo sul riparto finanziario delle risorse spettanti alle Regioni e le province autonome.
- ✓ Il 30.12.2022, D.M. n. 067224: istituzione dell'Autorità di Gestione, dell'Autorità di Audit e della Funzione contabile del Programma.
- ✓ Il 19.10.2023: Piani finanziari degli OO.II.
- ✓ In fase di ultimazione la stipula di tutte le convenzioni tra l'AdG e gli OO.II.

Tab. 1: Impegni assunti dall'AdG

Priorità	Obiettivo Specifico	Intervento	Costo totale ammesso(€)	Quota UE (€)	% dotazione
1	1.4	11. Raccolta dati, analisi e promozione delle conoscenze oceanografiche	49.310.844,93	34.517.591,45	40,1%
2	2.2	2. Promozione di condizioni favorevoli a settori della pesca, dell'acquacoltura e della trasformazione economicamente redditizi, competitivi e attraenti	26.460.062,72	13.230.031,36	13,6%
Assistenza Tecnica	5.1	16. Assistenza tecnica	17.069.244,02	8.534.622,01	27,4%
Totale			92.840.151,67	56.282.244,82	

Tab. 2: Ulteriori impegni assunti dall'AdG su procedure in corso

Priorità	Obiettivo Specifico	Intervento	Costo totale ammesso (€)	Quota UE (€)	% dotazione
1	1.3	4. Arresto temporaneo delle attività di pesca	8.000.000	4.000.000	6,5%
2	2.2	2. Promozione di condizioni favorevoli a settori della pesca, dell'acquacoltura e della trasformazione economicamente redditizi, competitivi e attraenti	6.100.000	3.050.000	3,1%
3	3.1	15. Costi di gestione e animazione e networking del CLLD (rete GAL)	4.261.533	2.130.767	4,1%
Assistenza Tecnica	5.1	16. Assistenza tecnica	1.875.140	937.570	3,0%
Totale			20.236.673	10.118.337	

Tab. 3: Impegni assunti dagli OO.II.

Priorità	Obiettivo Specifico	Intervento	Costo totale ammesso (€)	Quota UE (€)	% dotazione
Priorità 3	3.1	13. Azioni di preparazione CLLD	1.125.876	562.938	56,3%
		14. Attuazione della strategia CLLD	59.929.592	29.964.796	77,4%
		15. Costi di gestione e animazione CLLD	14.982.280	7.491.140	61,5%
		Totale	76.037.748	38.018.874	73,2%

Tab. 4: Possibili impegni dell'AdG per il 2023 e il 2024

Priorità	Obiettivo Specifico	Intervento	Costo totale ammesso (€)	Quota UE (€)
Impegni AdG				
2023				
Priorità 1	1.3	4. Arresto temporaneo delle attività di pesca	8.000.000	4.000.000
Priorità 1	1.3	5. Arresto definitivo delle attività di pesca	74.000.000	37.000.000
2024				
Priorità 1	1.3	4. Arresto temporaneo delle attività di pesca	8.000.000	4.000.000
Priorità 1	1.1	2. Promozione di condizioni favorevoli a settori della pesca, dell'acquacoltura e della trasformazione economicamente redditizi, competitivi e attraenti (Progetto in trascinamento del Comune di Rimini diviso in lotti funzionali FEAMP-FEAMPA)	5.000.000	2.500.000
Priorità 2	2.2			
Totale			95.000.000	47.500.000

Tab. 4: Possibili impegni degli OO.II. per il 2024

Priorità	Obiettivo Specifico	Intervento	Costo totale ammesso (€)	Quota UE (€)
Impegni OO.II. 2024				
Priorità 3	3.1	13. Azioni di preparazione CLLD	340.000	170.000
Priorità 3	3.1	14. Attuazione della strategia CLLD	14.400.000	7.200.000
Priorità 3	3.1	15. Costi di gestione e animazione CLLD	3.600.000	1.800.000
Assistenza Tecnica	5.1	16. Assistenza Tecnica	20.000.000	10.000.000
Interventi su Priorità varie (stimato sull'andamento del primo anno di attività FEAMP 14-20)			50.000.000	25.000.000
Totale			88.340.000	44.170.000

Impegni complessivi

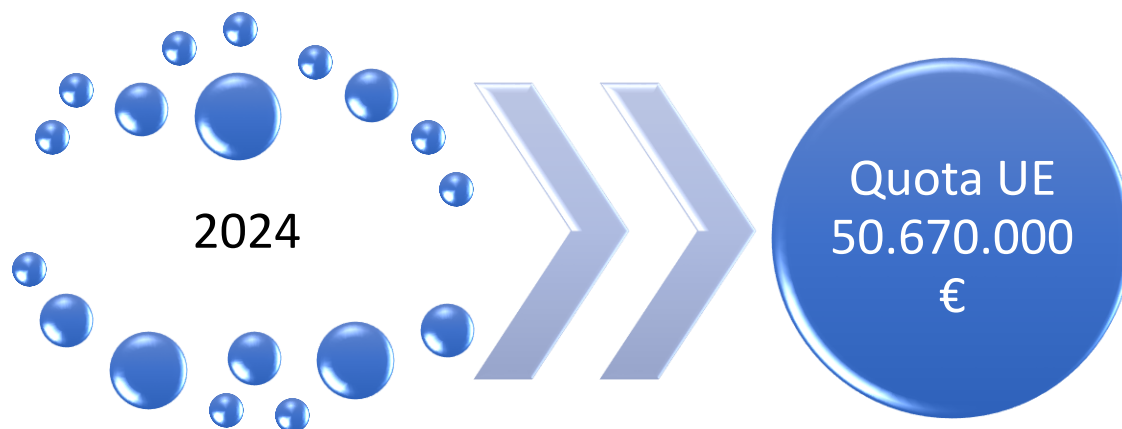
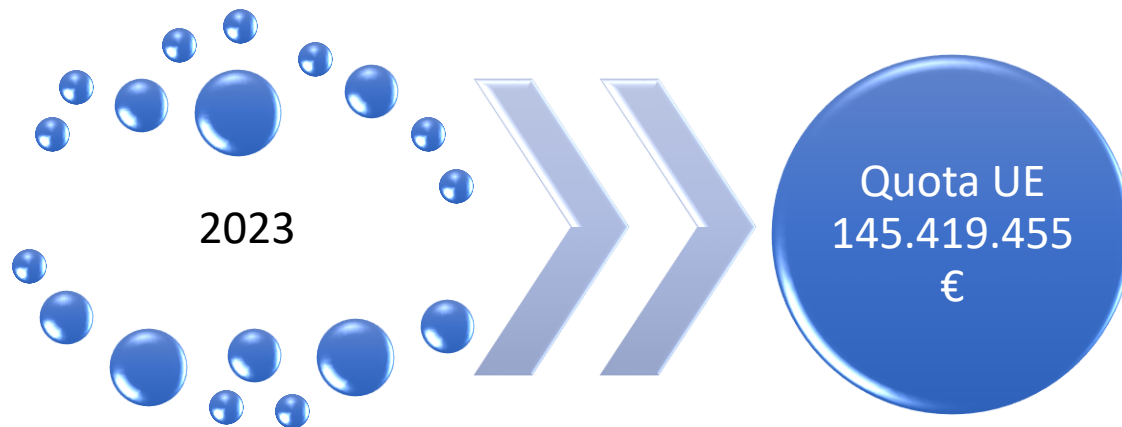

PAGAMENTI (previsioni):

2023

- ✓ **Priorità 2 – O.S. 2.2 – Intervento 2:** è stato liquidato l'anticipo del 20% di € 5.292.012,54
- ✓ **Priorità 3 – O.S. 3.1 – Intervento 13:** erogazione entro fine anno della quota relativa al sostegno preparatorio di € 1.125.876,00.
- ✓ **Assistenza tecnica – O.S. 5.1 – Intervento 16:** erogazione entro fine anno dell'anticipo del 30% (€ 5.120.773,20) per il servizio di AT.
- ✓ **Priorità 1 – O.S. 1.4 – Intervento 11:** erogazione entro fine anno dell'anticipo del 20% (€ 9.862.168,99) per il servizio di raccolta dati.

2024

- ✓ Previsione di un target finanziario di circa 100.000.000 in quota UE in linea come comunicato alla DG Mare.

2. OPERAZIONI DI IMPORTANZA STRATEGICA

- ✓ Priorità 1 – O.S. 1.1: in questa seduta del CdS sarà presentata al punto «Varie ed eventuali» la griglia di selezione dell'Azione 1.
- ✓ Priorità 1 – O.S. 1.3:
 - Criteri di selezione arresto definitivo dell'attività di pesca (cod 113105).
 - Disposizioni attuative "Investimenti per adeguare la capacità della pesca alle possibilità di pesca".
 - Bando per l'arresto definitivo sarà pubblicato entro il mese di dicembre 2023.
- ✓ Priorità 1 - OS 1.4: l'Accordo Quadro è stato firmato il 01/03/2023. Con DD n. 0568843 del 13/10/2023 è stato approvato il contratto annuale specifico 2023, sottoscritto in data 11/10/2023, ed è stata disposta l'esecuzione anticipata il 24/10/2023.
- ✓ Priorità 2 – OS 2.1: Criteri di Selezione per l'azione "Resilienza sviluppo e transizione ambientale, economica sociale del settore acquacoltura" e disposizioni attuative. Nei punti successivi saranno presentati gli altri Criteri di selezione per tutti gli altri interventi ricadenti nell'OS 2.1.
- ✓ Priorità 1 - OS 3.1 –approvati tutti i documenti a supporto dell'attuazione della Priorità 3.

Per la gara relativa alla realizzazione della Rete GAL si prevede l'apertura delle offerte, presentate entro il 29.09.2023, nei prossimi giorni.
- ✓ OS 1.1, 2.2 e 4.1 – Si stanno predisponendo i Criteri di selezione per gli interventi ricadenti nelle altre Azioni dell'OS 1.1, per gli altri due Obiettivi Specifici (2.2. e 4.1) le attività di pianificazione sono in corso.

3. STRUMENTI FINANZIARI

Per la Valutazione ex-ante sono stati elaborati i seguenti documenti:

- ✓ Temi e contenuti del rapporto
- ✓ L'ipotesi di quantificazione dei costi per la preparazione della valutazione ex ante
- ✓ Un indice di massima
- ✓ Un capitolato per una ricerca di mercato che consenta di selezionare un operatore
- ✓ Il capitolato tecnico della gara per selezione operatore

3. STRUMENTI FINANZIARI

- ✓ Individuate 3 tipologie di modalità di interventi:
 - Garanzie dirette sul credito
 - Meccanismi finanziari *pay per use* su innovazioni sostenibili ambientalmente ed economicamente
 - Partecipazione azionario/equity
- ✓ Pronto l'avvio dell'interlocuzione ufficiale con BEI e con ISMEA
- ✓ Prosegue la partecipazione eventi BEI (Brussel 12.10.2023 su 9th Annual EU conference on EAFRD financial instruments)

4. Attivazione art.26, par 2, Reg.(UE) 2021/1139 – CRISI UCRAINA

- ✓ Fabbisogno finanziario per tutte le istanze approvate a valere sulla misura 5.68, par. 3, sul FEAMP 14-20: **124.083.933 €** di contributo pubblico.
- ✓ L'ultima modifica del PO FEAMP 14-20 ha previsto un incremento della dotazione finanziaria: **93.291.771 €** di contributo pubblico.
- ✓ Risorse ancora occorrenti per coprire tutte le istanze e per l'intero periodo: **30.792.162 €** di contributo pubblico.
- ✓ **Dopo il 31.12.2023** l'AdG, a seguito delle economie residue, valuterà le possibilità previste dall'art.130 del Reg.(UE) 2021/1060, in conformità a quanto previsto dalla comunicazione della Commissione del 15.07.2023, ovvero di utilizzare risorse finanziarie a valere sull'art.26 paragrafo 2 del Reg.(UE) 2021/1139.



Unione Europea

MINISTERO DELL'AGRICOLTURA
DELLA SOVRANITÀ ALIMENTARE
E DELLE FORESTEPN FEAMPA ITALIA
2021 | 2027CdS
PN
FEAMPA
27.10.23

5. PROCEDURA CLLD

REGIONI	Apertura bando	Scadenza	N. Strategie presentate	N. Strategie approvate per il 3 novembre	TOTAL BUDGET
Abruzzo	31/07/2023	10/10/2023	1		3.025.000,00 €
Basilicata	08/09/2023	20/10/2023	2	1	1.018.306,00 €
Calabria	04/10/2023	09/10/2023	4	2	6.120.000,00 €
Campania	01/08/2023	18/10/2023	3	3	12.150.556,00 €
Emilia-Romagna	07/08/2023	30/09/2023	1	1	6.364.734,00 €
Friuli-Venezia Giulia	05/07/2023	18/09/2023	1	1	3.008.908,00 €
Lazio	12/07/2023	25/09/2023	1	1	2.919.348,00 €
Liguria	02/08/2023	30/09/2023	1	1	2.033.884,00 €
Marche	Call is going to be launched	n.d.			- €
Molise	23/10/2023	21/11/2023			721.038,00 €
Puglia	Call is going to be launched	n.d.			- €
Sardegna	04/08/2023	08/09/2023	2	2	6.060.000,00 €
Sicilia	03/08/2023	20/09/2023	9	6	20.714.000,00 €
Toscana	15/08/2023	30/09/2023	1	1	3.926.902,00 €
Veneto	18/08/2023	10/10/2023	2	2	7.975.072,00 €
Totale			28	21	76.037.748,00 €

6. INDICATORI

Avanzamento degli indicatori di output al 30.09.2023

Priorità	O.S.	ID	Denominazione dell'indicatore	Unità di misura	Target intermedio (2024)	Target finale (2029)	Operazioni selezionate	% avanzamento al 2024
1	1.4	CO01	Numero di operazioni	numero	7	17	1	14,3%
2	2.2	CO01	Numero di operazioni	numero	268	670	1	0,4%
Assistenza tecnica	5.1	CO01	Numero di operazioni	numero	240	600	3	1,3%

6. INDICATORI

Previsione di avanzamento degli indicatori di output al 31.12.2023

Priorità	O.S.	ID	Denominazione dell'indicatore	Unità di misura	Target intermedio (2024)	Target finale (2029)	Operazioni selezionate	% avanzamento al 2024
1	1.3	CO01	Numero di operazioni	numero	3.288	8.220	1.900	57,8%
	1.4	CO01	Numero di operazioni	numero	7	17	1	14,3%
2	2.2	CO01	Numero di operazioni	numero	268	670	2	0,7%
3	3.1	CO01	Numero di operazioni	numero	200	500	24	12,0%
Assistenza tecnica	5.1	CO01	Numero di operazioni	numero	240	600	4	1,7%

6. INDICATORI

Avanzamento degli indicatori di risultato al 30.09.2023

Priorità	Obiettivo specifico	ID	Denominazione dell'indicatore	Unità di misura	Valore base nel programma	Target finale (2029)	Operazioni selezionate (Risultati pianificati)	% avanzamento al 2029
2	2.2	CR16	Entità che beneficiano di attività di promozione e informazione	entità	0	670,00	200	29,9%

7. TARGET COEFFICIENTI CLIMATICI ED AMBIENTALI

Cod	Intervento	Impegni euro Quota UE	Valori finanziari in euro dei coefficienti	
			Climatico	Ambientale
2	Promuovere le condizioni per una pesca, acquacoltura e trasformazione dei prodotti economicamente sostenibili, competitive e attrattive	13.230.031	5.292.012	5.292.012
4	Arresto temporaneo delle attività di pesca	4.000.000	4.000.000	4.000.000
11	Raccolta di dati e analisi e promozione delle conoscenze oceanografiche	34.517.591	34.517.591	34.517.591
14	Attuazione della strategia	29.964.796	11.885.918	11.885.918
TOTALE		81.712.418	55.695.521	55.695.521

8. IT MANAGEMENT

- ✓ Nuovo sistema di gestione delle operazioni informatiche: in fase finale di ultimazione, procede per step incrementali sulla base delle schede di intervento predisposte ed approvate e delle priorità espresse dall'amministrazione. È stato realizzato un rilascio della componente per la presentazione delle domande *on line* ad ottobre e si prevede un rilascio entro la fine dell'anno delle funzioni di gestione della domanda che portano al pagamento delle somme.
- ✓ Implementazione di un Sistema di archiviazione informatizzato dei documenti e condivisione delle informazioni "Documents Archive System (DAS)" accessibile *on line* da tutti i soggetti coinvolti nell'attuazione

9. SEMPLIFICAZIONE AMMINISTRATIVA

- ✓ Mantenimento di una cabina di regia permanente tra DG Mare, AdG FEAMPA, OI e AT, convocata con cadenza regolare. Da gennaio 2022, sono state svolte 8 riunioni della Cabina di Regia e si sta procedendo alla stesura del relativo regolamento interno di funzionamento.
- ✓ Maggiore ricorso a documenti metodologici, linee guida e format.
- ✓ Check list per l'Azione sull'Arresto temporaneo relative a ricevibilità, ammissibilità, controllo di I livello e revisore; Check list per le Azioni a Titolarità relative a SAL e SALDO controllo I livello sia per il sottosoglia che soprasoglia, SAL e SALDO revisore sia per il sottosoglia che soprasoglia; Check list per le Azioni a Regia relative a ricevibilità, ammissibilità, anticipo, Revisore anticipo, SAL e SALDO, SAL e SALDO revisore.
- ✓ Calendarizzazione delle scadenze degli avvisi, in linea con l'art. 49.2 del CPR.
- ✓ Maggior ricorso alle Opzioni di Costo Semplificato (OSC), che saranno presentati al punto «Varie ed eventuali».

10. AZIONI DI COMUNICAZIONE E VISIBILITÀ

- ✓ Per le attività di comunicazione, la gara si è chiusa il 29.09.2023 – Sono pervenute 11 offerte e si prevede l'apertura delle offerte entro la fine del mese di ottobre.
- ✓ È stato predisposto il cronoprogramma dei bandi, previsto dall'Art. 49 del CPR.
- ✓ Entro il mese di dicembre sarà predisposto e trasmesso al CdS il Piano annuale delle attività di comunicazione

OdG. 2 - Approvazione dei Criteri di Selezione - Obiettivo Specifico 2.1

I Criteri di selezione trasmessi ai componenti del CdS riguardano le seguenti azioni:

- ✓ OS 2.1 Razionalizzazione e semplificazione delle procedure amministrative per il settore acquacoltura codice 221102
- ✓ OS 2.1 Pianificazione e gestione coordinata degli spazi per l'acquacoltura codice 221202
- ✓ OS 2.1: Transizione energetica e mitigazione degli impatti ambientali delle attività di acquacoltura codice 221303
- ✓ OS 2.1: Competitività e sicurezza delle attività di acquacoltura codice 221402
- ✓ OS 2.1: Resilienza, sviluppo e transizione ambientale, economica e sociale del settore acquacoltura codice 221502
- ✓ OS 2.1: Salute e compatibilità ambientale dei prodotti da acquacoltura codice 221609
- ✓ OS 2.1: Sostegno alle imprese di acquacoltura codice 221707

Di tutti i criteri predisposti sono state anche elaborate le relative disposizioni attuative

OdG. 2 – Principali osservazioni Criteri di Selezione - Obiettivo Specifico 2.1

Le principali modifiche hanno riguardato:

- specificare maggiormente con le finalità dell'azione il criterio Q1 “coerenza con gli obiettivi”
- riferimento a tutte le tipologie di inclusioni sociali
- inserimento di un criterio che premi un'operazione che miri alla resilienza delle imprese ovvero dell'intero settore
- inserimento di un criterio specifico che valuti la percentuale dei costi di investimento in green transition su costo totale
- maggiore riferimento all'acquacoltura in acque dolci
- maggiore riferimento nei criteri riferiti alla comunicazione ed informazione alla sostenibilità ambientale dell'acquacoltura
- un maggiore peso minimo da assegnare ad i criteri obbligatori relativamente a Q1 coerenza con gli obiettivi dell'azione e Q2 livello di innovazione tecnologica
- specificare meglio l'esperienza del richiedente in attività di inclusione sociale
- maggiori specifiche sulle smart greed
- inserimento di un criterio sulla riduzione dell'uso delle plastiche e di attivazione di iniziative di economia circolare
- sulla diversificazione inserire la complementarietà al settore acquicolo
- dettagliare meglio il termine salute e benessere degli animali ed i gruppi di difesa sanitaria

OdG. 3 - Presentazione del Piano di rigenerazione amministrativa PRigA

Il contesto di partenza

2014-2020

- Piani di rafforzamento Amministrativo (PRA)

Buona Pratica UE

- Raccomandazioni del Consiglio UE
- [Studio OCSE](#)

2021-2027

- CPR (Art. 11 e 22)
- Accordo di Partenariato 21-27
- PRigA



Unione Europea



MINISTERO DELL'AGRICOLTURA
DELLA SOVRANITÀ ALIMENTARE
E DELLE FORESTE



PN FEAMPA ITALIA
2021 | 2027

La metodologia

Rapporti di
valutazione
Rapporti di
Audit
Studi
Linee Guida
PRA

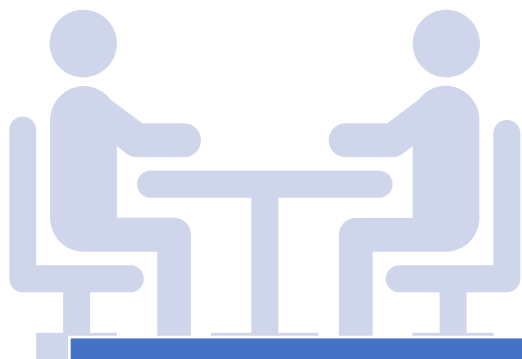

Analisi Desk



Questionari di
autovalutazione

Staff AdG
Personale OI

Gli ambiti di intervento

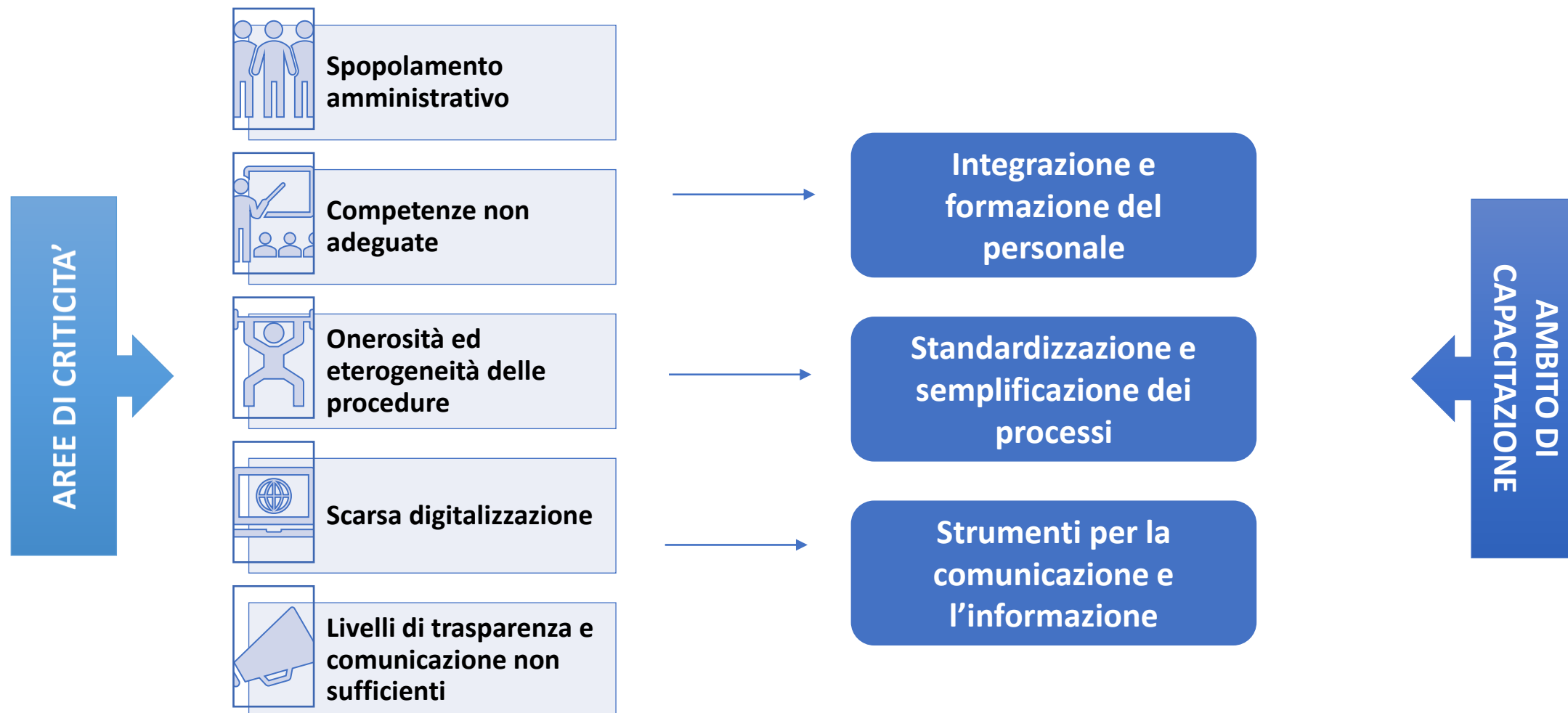

Obiettivi e linee di intervento

Obiettivi



- ☐ 1. Migliorare le capacità di programmazione ed attuazione degli interventi del PN FEAMPA
- ☐ 2. Favorire la semplificazione dei processi e delle procedure
- ☐ 3. Promuovere la digitalizzazione e la dematerializzazione dei processi

Linee di intervento



- ☐ a. Rafforzamento organico e delle competenze del personale
- ☐ b. Standardizzazione e semplificazione di processi, procedure e atti
- ☐ c. Rafforzamento strumenti trasversali
- ☐ d. Iniziative di partenariato e *knowledge sharing*
- ☐ e. Altre iniziative di rafforzamento





LINEA DI INTERVENTO	INTERVENTO	SOGGETTO ATTUATORE	SOGGETTO DESTINATARIO	OS
a. Rafforzamento organico e delle competenze del personale	a.1 Formazione congiunta su materie trasversali	AdG	AdG/OI	AT
	a.2 Incremento della dotazione di personale e assistenza specialistica	AdG/OI	AdG/OI	AT
b. Standardizzazione e semplificazione di processi, procedure e atti	b.1 Elaborazione Schede di Azione, Linee Guida e format di bandi e altri documenti	AdG	AdG/OI/Beneficiari	AT
	b.2 Adozione delle metodologie per le opzioni di costi semplificati (OCS)	AdG	AdG/OI	AT
	b.3 Rafforzamento delle funzioni di presidio e coordinamento	AdG	AdG/OI	AT
	b.4 Rafforzamento delle attività di valutazione	AdG	AdG/OI/Beneficiari	AT
c. Rafforzamento strumenti trasversali	c. 1 Reingegnerizzazione del sistema informativo	AdG	AdG/OI/Beneficiari	AT
	c.2 Predisposizione, pubblicazione e aggiornamento del cronoprogramma bandi	AdG/OI	AdG/OI/Beneficiari	AT
d. Iniziative di partenariato e knowledge sharing	d.1 Realizzazione di attività di comunicazione e informazione	AdG/OI	AdG/OI/Beneficiari/De stinatari	AT
	d.2 Formazione a favore del partenariato economico e sociale	AdG	Partners economico- sociali	AT
	d.3 <i>Document Management System</i>	AdG	AdG/OI/ Partners economico-sociali	AT
	d.4 Piattaforma on line per i GAL pesca	AdG	Partners economico- sociali	AT
e. Altre iniziative di rafforzamento	e.1 Azioni di <i>capacity building</i> a favore dei GAL Pesca	AdG/OI	GAL Pesca	3.1



Unione Europea



MINISTERO DELL'AGRICOLTURA
DELLA SOVRANITÀ ALIMENTARE
E DELLE FORESTE



PN FEAMPA ITALIA
2021 | 2027

Il Budget

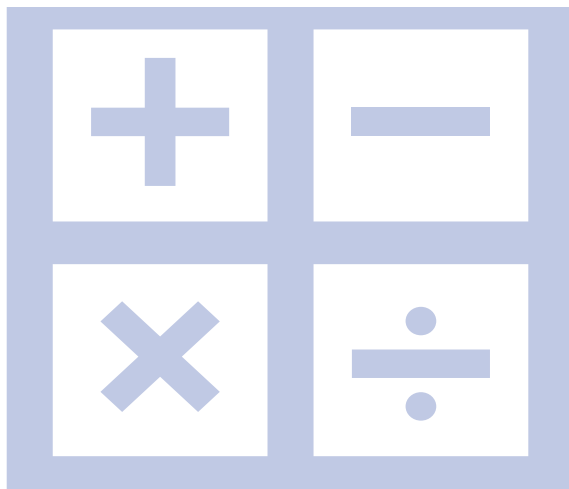

€ 67.186.018, di
cui **€ 33.593.009**
in quota UE

Fonte: PN FEAMPA

Priorità AT +
Azione Rete GAL
OS 3.1

La governance

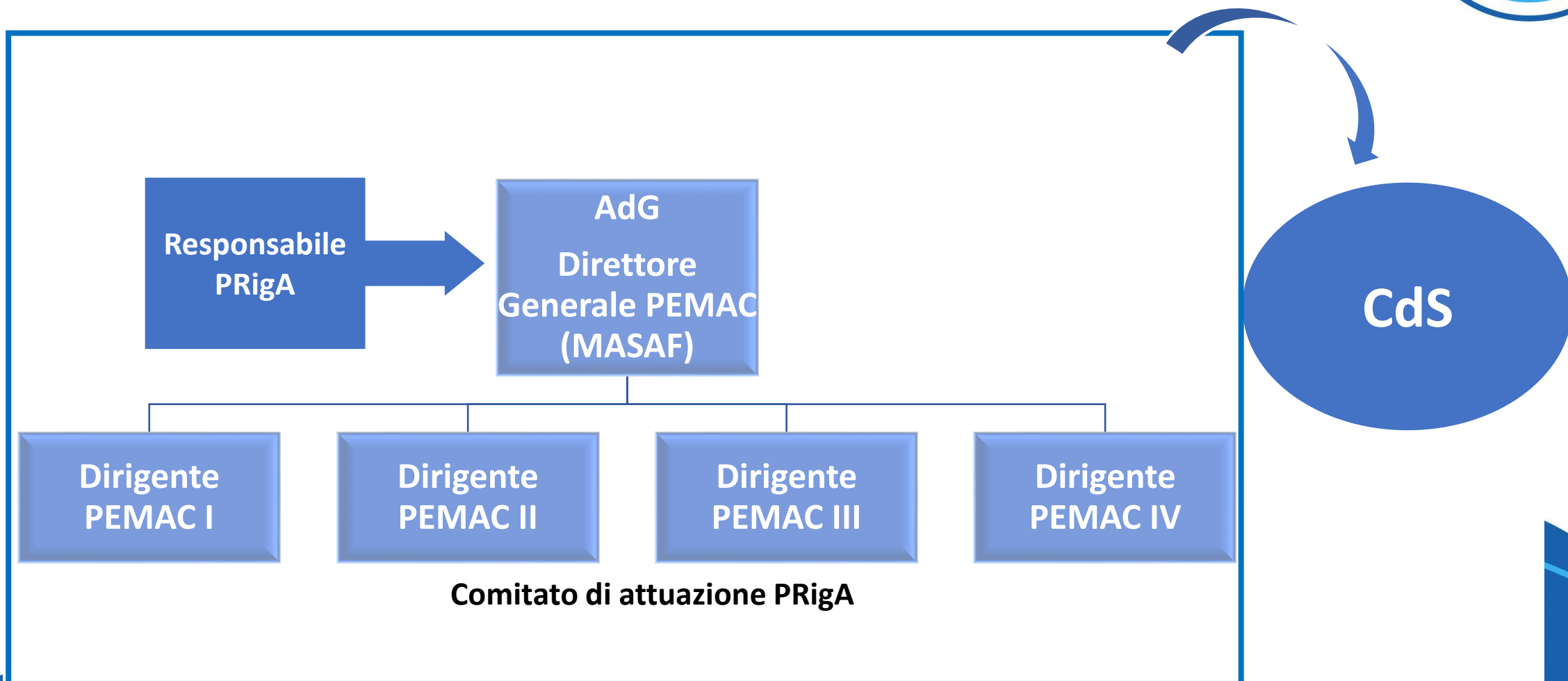

OdG. 4 - Approvazione del Piano di Valutazione PN FEAMPA 2021 – 2027

- ✓ Il Piano di Valutazione del PN sarà presentato al Comitato di Sorveglianza nella seduta del 27 ottobre 2023.
- ✓ Il Piano è stato strutturato sulla base di quelle che sono le indicazioni del Working Paper di FAMENET del dicembre del 2022 che detta le linee guida per i contenuti e la struttura dei Piani di Valutazione del FEAMPA.

Piano di Valutazione PN FEAMPA 2021 – 2027

- ✓ Il Piano dettaglia: il fondamento logico, gli obiettivi ed i contenuti dei singoli prodotti della valutazione; individua le domande di valutazione, descrive le modalità di diffusione e valorizzazione dei risultati della valutazione - Follow-up dei risultati e il Budget previsto.
- ✓ Le attività del Piano di Valutazione riguarderanno: le attività di valutazione previste e la loro pianificazione, le domande e criteri di valutazione, il supporto nella stesura del Rapporto Annuale sulla Performance del Programma, i Dati dal programma: sistema informativo e controllo qualità.

Piano di Valutazione PN FEAMPA 2021 – 2027

Il Piano prevede la produzione dei seguenti documenti:

- ✓ N.5 Valutazioni in itinere, con cadenza annuale
- ✓ N.1 Valutazione intermedia (nel 2025) e n.1 successivo aggiornamento (2027)
- ✓ N.1 Valutazione d'impatto (2029)
- ✓ N.5 Approfondimenti tematici, che verranno elaborati annualmente



Unione Europea



MINISTERO DELL'AGRICOLTURA
DELLA SOVRANITÀ ALIMENTARE
E DELLE FORESTE



PN FEAMPA ITALIA
2021 | 2027

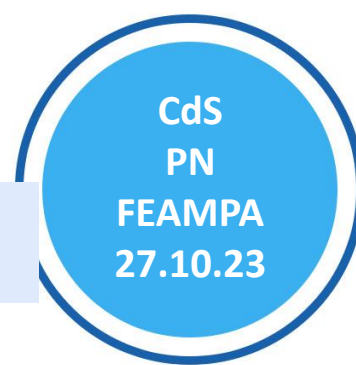

OdG. 5 - Informativa sulle condizioni abilitanti trasversali

Le condizioni abilitanti interessate

Effettiva applicazione e attuazione
della Carta dei diritti fondamentali
dell'UE

Attuazione e applicazione della
Convenzione delle Nazioni Unite sui
diritti delle persone con disabilità
(UNCRPD) conformemente alla
decisione 2010/48/CE del Consiglio

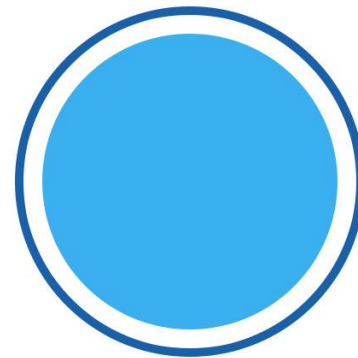

La procedura per il soddisfacimento delle due condizioni abilitanti

Punto di contatto

vigilare sulla conformità del PN e della sua attuazione con le disposizioni della Carta e della Convenzione

esaminare eventuali reclami e, se del caso, coinvolgere gli organismi competenti per materia

assicurare le necessarie azioni di follow-up

presentare periodicamente una relazione all'AdG

Stato di attuazione



Definizione della
procedura



Nomina del Punto
di Contatto



Approvazione
della modulistica

Prossimi step



Spazio dedicato
all'interno del sito
istituzionale del
Programma



Predisposizione di
un registro dei
reclami

OdG. 6 – VARIE ED EVENTUALI

1. Criteri di selezione per la Priorità 1, O.S. 1.1, Azione 1. *Azione volta ad incrementare la competitività delle imprese di piccola pesca costiera in mare e quelle delle acque interne, e migliorare le condizioni reddituali degli addetti.*
2. Opzioni di Costo Semplificato (OSC) basate su costi unitari: personale dei progetti di ricerca, sviluppo e innovazione; noleggio di imbarcazioni da pesca, cessazione temporanea dell'attività di pesca; cessazione definitiva dell'attività di pesca; compensazioni; servizi di consulenza; acquisto di motori utilizzati sulle imbarcazioni da pesca e su quelle di acquacoltura.
3. Sistema di archiviazione informatizzato dei documenti e condivisione delle informazioni "Documents Archive System (DAS)" accessibile *on line* da tutti i soggetti coinvolti nell'attuazione.

CRITERI DI SELEZIONE PRIORITA' 1 O.S. 1.1 AZIONE 1

Azione volta ad incrementare la competitività delle imprese di piccola pesca costiera in mare e quelle delle acque interne, e migliorare le condizioni reddituali degli addetti

Obiettivo Strategico	2- Un'Europa più sostenibile
Priorità	1-Promuovere la pesca sostenibile, il ripristino e la conservazione delle risorse biologiche acquatiche
Obiettivo Specifico	1.1- Rafforzare le attività di pesca sostenibili dal punto di vista economico, sociale e ambientale
Azione	Azione volta ad incrementare la competitività delle imprese di PPC in mare e quelle delle acque interne e a migliorare le condizioni reddituali degli addetti
Intervento-Allegato IV Reg. (UE) 2021/1139	2- Promozione di condizioni favorevoli a settori della pesca, dell'acquacoltura e della trasformazione economicamente redditizi competitivi e attraenti
Operazioni-Tabella 7 Reg.(UE) 2022/79	Codici operazioni: 7,10,12,14,18,19,47,48,53,54,55,56,66
Modalità attuativa	Titolarità/Regia
Competenza	Autorità di Gestione/Organismi Intermedi

Le operazioni attivate dall'intervento di codice

Cod Intervento	Intervento	Operazioni attivabili
111102	Promozione di condizioni favorevoli a settori della pesca, dell'acquacoltura e della trasformazione economicamente redditizi competitivi e attraenti	07-Investimenti per migliorare la tracciabilità 10-Servizi di consulenza 12-Altre attività di diversificazione delle imprese che non riguardano la pesca, l'acquacoltura o l'innovazione 14-Formazione per migliorare le competenze e sviluppare il capitale umano 18-Sviluppo dell'Innovazione di marketing 19-Sviluppo dell'innovazione di processo 47-Investimenti in tecnologie dell'informazione (hardware) 48-Investimenti in tecnologie dell'informazione (software) 53-Qualità degli alimenti e sicurezza igienica 54-Investimenti in dispositivi di sicurezza 55-Investimenti nelle condizioni di lavoro 56- Progetti pilota 66-Altre operazioni (economico)

Criteri di ammissibilità a Titolarità

OPERAZIONI A TITOLARITA'

SOGGETTI AMMISSIBILI A COFINANZIAMENTO

L'Autorità di Gestione, Organismi Intermedi ed AAPP ai sensi dell'art. 1 comma 2 del D.lgs. n. 165/2001

CRITERI DI AMMISSIBILITA' RELATIVI ALLE OPERAZIONI ATTIVATE

Le Operazioni concorrono all'Obiettivo Specifico 1.1 del FEAMPA 21-27

Criteri di ammissibilità per le operazioni a regia

OPERAZIONI A REGIA
SOGGETTI AMMISSIBILI A COFINANZIAMENTO
Imprese di piccola pesca costiera per le operazioni codice: 10,12,14,47,48,54,55 e 66
Pescatori per le operazioni di codice 12,47,48
Coniugi o conviventi di pescatori autonomi di piccola pesca costiera per le operazioni di codice 14
Proprietari ed Armatori di imbarcazioni di piccola pesca costiera per le operazioni di codice 47,48,54,55
Organismi scientifici/tecnici iscritti nell'Anagrafe Nazionale delle Ricerche ed inseriti nell'elenco ufficiale degli istituti scientifici riconosciuti dall'ex DPR n.1639 del 2 Ottobre 1968, solo per le operazioni di codice 18,19,53 e 56
Le operazioni di codice 18,19,53 e 56 potranno essere realizzate anche in collaborazione con le imprese di piccola pesca costiera
CRITERI GENERALI DI AMMISSIBILITA'
Applicazione del CCNL di riferimento nel caso in cui il richiedente utilizzi personale dipendente (escluse le Pubbliche Amministrazioni)
CRITERI DI AMMISSIBILITA' RELATIVI ALLE OPERAZIONI ATTIVATE
Le operazioni concorrono all'Obiettivo Specifico 1.1 del FEAMPA 21-27
L'operazione non deve produrre un aumento della capacità di pesca del peschereccio
Nel caso in cui i bandi/avvisi sono pubblicati dagli OO.II. il richiedente il sostegno deve avere sede legale ovvero operativa nella Regione che ha emanato il bando
L'operazione di diversificazione aziendale deve essere complementare e correlata all'attività principale dell'impresa di pesca ovvero del pescatore, solo per l'operazione di codice 12
Per investimenti di cui al punto 3 dell'operazione 66 (economico) l'imbarcazione da pesca deve aver svolto almeno 60 giorni di pesca nel corso dei due anni civili precedenti la data di presentazione dell'istanza.
Per pescherecci di lunghezza ft tra 10 e 12 m ed operanti nelle GSA 9,10 e 11 e in 17 e 18, prevalentemente dedite alla pesca di nasello con i sistemi GNS e LLS; il sostegno per adeguamento del peschereccio è condizionato all'adesione di misure tecniche dei relativi piani sui demersali area Westmed ed Adriatico per le operazioni di codice 54, 55 e 66 par 3 del capitolo 4.3
CRITERI DI AMMISSIBILITA' DEL SOGGETTO RICHIEDENTE
Il richiedente non rientra nei casi di cui all'art.136, par 1 del Reg. (UE EURATOM) 2018/1046
Il richiedente non rientra nei casi di cui all'art.11, par. 1 e 3 del Reg.(UE) 2021/1139
Se il richiedente non è il proprietario dell'imbarcazione, occorre che sia in possesso dell'autorizzazione di quest'ultimo

Criteri di selezione per le operazioni a Titolarità

OPERAZIONE A TITOLARITA'				
N	CRITERI DI SELEZIONE DELLE OPERAZIONI	Coefficiente C ($0 < C < 1$)	Peso (Ps)	Punteggio $P = C * Ps$
CRITERI QUALITATIVI DELLA PROPOSTA PROGETTUALE				
Q1	Coerenza con gli obiettivi dell'intervento (Q1)	Q1=alta C=1 Q1=bassa C=Min		
Q2	Livello di innovazione tecnologica (Q2)	Q2=alta C=1 Q2=bassa C=Min		
Q3	L'iniziativa tutela la componente femminile prevedendo specifici strumenti di conciliazione delle esigenze di vita lavorativa/familiare (Q3)	Q3=SI C=1 Q3=NO C=0		
Q4	L'iniziativa prevede azioni specifiche ovvero soluzioni innovative per l'inclusione delle persone con disabilità (Q4)	Q4=SI C=1 Q4=NO C=0		
Q5	L'iniziativa prevede azioni per le quali è garantita la parità di genere (Q5)	Q5=SI C=1 Q5=NO C=0		
Q6	L'iniziativa prevede azioni per il ricambio generazionale (Q6)	Q6=SI C=1 Q6=NO C=0		
TOTALE			100	

Criteri di selezione per le operazioni a Regia

OPERAZIONE A REGIA				
N	CRITERI DI SELEZIONE DELLE OPERAZIONI	Coefficiente C ($0 < C < 1$)	Peso (Ps)	Punteggio $P = C * Ps$
CRITERI TRASVERSALI				
T1	Il soggetto richiedente è di sesso femminile ovvero la maggioranza delle quote di rappresentanza negli organismi decisionali è detenuta da persone di sesso femminile, ovvero la maggioranza della forza lavoro è di sesso femminile (T1)	T1=NO C=0 T2=SI C=1		
T2	Minore età del rappresentante legale ovvero minore età media dei componenti degli organi decisionale ovvero minore età della maggioranza della forza lavoro (T2)	T2 (o media) >40 anni C=0 T2 (o media) \leq 40 anni C=1		

CRITERI SPECIFICI DEL RICHIEDENTE

SR1	Il richiedente (R1) è una Micro, Piccola e Media Impresa (PMI)	R1=Micro C=1 R1=Media C=Min		
SR2	Il richiedente (R2) è in possesso della certificazione per la parità di genere in base alla prassi UNI/PdR125:2022	R2=SI C=1 R2=NO C=0		
SR3	Esperienza del richiedente (R3) nel campo dell'inclusione sociale	R3=SI C=1 R3=NO C=0		
SR4	Numero di dipendenti presenti in azienda con disabilità (R4)	R4=0 C=0 R4=Max C=1		
SR5	Numero di soggetti partecipanti all'iniziativa in partenariato (R5)	R5=1 C=0 R5=Max C=1		
SR6	Partecipazione nel partenariato di più soggetti qualificati con finalità diverse quali imprese della pesca-istituti di ricerca (R6)	R6=SI C=1 R6=NO C=0		
SR7	Il richiedente ha sede legale in uno dei Comuni ricadenti in Aree Marine Protette, ovvero in Zone Natura 2000 (R7)	R7=SI C=1 R7=NO C=0		

CRITERI QUALITATIVI DELLA PROPOSTA PROGETTUALE

Q1	Coerenza con gli obiettivi dell'intervento (Q1)	Q1=alta C=1 Q1=bassa C=Min		
Q2	Livello di innovazione tecnologica mediante la valutazione del costo degli investimenti a carattere innovativo sul costo totale dell'investimento	C=Costo investimento innovazione/Costo totale dell'intervento		
Q3	Numero di nuovi posti di lavoro assegnati a donne (PD)/numero di nuovi posti di lavoro (PT)	$0\% \leq PD \leq 50\% \text{ C} = PD/0,5 * PT$ $PD > 50\% \text{ C} = 1$		
Q4	Numero di nuovi posti di lavoro assegnati a giovani (PG)/numero di nuovi posti di lavoro (PT)	$0\% \leq PG < 50\% \text{ C} = PG/PT$ $PG > 50\% \text{ C} = 1$		
Q5	L'iniziativa prevede azioni specifiche ovvero soluzioni innovative per l'inclusione delle persone con disabilità (Q5)	Q5=SI C=1 Q5=NO C=0		
Q6	Età dell'imbarcazione calcolata secondo quanto previsto dall'art. 6 del Reg. (CEE) n. 2930/1986, abrogato e sostituito dal Reg. (UE) 1130/2017, che definisce le caratteristiche dei pescherecci, e senza rilevanza della frazione di anno (Q6). Nel caso del coinvolgimento di più imbarcazioni si utilizza il valore medio dell'età	Q6=Min C=0 Q6=Max C=1		

CRITERI SPECIFICI DELLE OPERAZIONI ATTIVATE

SO1	Numero di operazioni attivate (O1)	O1=1 C=0 O1=Max C=1		
SO2	L'iniziativa riguarda investimenti per lo stoccaggio del prodotto soggetto ad obbligo di sbarco ¹ (O2)	O2=NO C=0 O2=SI C=1		
SO3	L'operazione prevede investimenti per migliorare la tracciabilità dei prodotti a partire da bordo(O3)	C=Costo investimento transizione green/Costo totale dell'investimento		
SO4	L'iniziativa riguarda l'utilizzo di specie alloctone dannose non ancora presenti nell'elenco IAS, nonché delle esotiche invasive che soddisfano le condizioni di cui all'articolo 4, paragrafo 6 del Reg.(UE) 2014/1143 (O4)	O4=NO C=0 O4=SI C=1		
SO5	Costi investimenti per la transizione green attraverso la realizzazione/adequamento di modelli produttivi green (decarbonizzazione, autosufficienza energetica delle produzioni, sequestro CO ₂ , riduzione gas serra)	C=Costo investimento transizione green/Costo totale dell'investimento		
SO6	L'iniziativa prevede attività di diversificazione d'impresa fuori dal settore della pesca e dell'acquacoltura (O6)	O6=NO C=0 O6=SI C=1		

SO7	L'iniziativa promuove l'innovazione di marketing, e/o di processo (O7)	O7=NO C=0 O7=SI C=1		
SO8	L'iniziativa prevede investimenti finalizzati a migliorare la qualità degli alimenti e sicurezza igienica delle produzioni	C=Costo investimento tematico/Costo totale		
SO9	L'iniziativa prevede investimenti per lo sviluppo o introduzione di sistemi di imballaggio e/o trasporto innovativi tracciati a ridotto impatto ambientale per i prodotti della pesca	C=Costo investimento tematico/Costo totale		
SO10	L'iniziativa prevede la creazione di servizi di gestione e consulenza sulla sostenibilità ambientale delle attività di piccola pesca costiera (O10)	O11=NO C=0 O11=SI C=1		
SO11	L'iniziativa prevede investimenti in dispositivi di sicurezza (O11)	C=Costo investimento tematico/Costo totale		
SO12	L'iniziativa prevede investimenti nelle condizioni di lavoro (O12)	C=Costo investimento tematico/Costo totale		
SO13	L'iniziativa prevede investimenti per fornire valore aggiunte alla produzione della piccola pesca costiera (O13)	C=Costo investimento tematico/Costo totale		
SO14	L'iniziativa prevede investimenti sulla formazione professionale e miglioramento delle competenze	C=Costo investimento tematico/Costo totale		
SO15	L'iniziativa prevede investimenti in innovazione per dotare le imbarcazioni da pesca di guide e manuali sulla salute e sulla sicurezza delle attività di pesca (O15)	O15=NO C=0 O15=SI C=1		
TOTALE			100	

Criteri di selezione obbligatori e pesi minimi

Codice	Criteri di selezione delle operazioni	Peso minimo
SR5	Numero di soggetti partecipanti all'iniziativa in partenariato (R5)	5
Q1	Coerenza con gli obiettivi dell'intervento (Q1)	5
Q2	Livello di innovazione tecnologica mediante la valutazione del costo degli investimenti a carattere innovativo sul costo totale dell'investimento	10
SO2	L'iniziativa riguarda investimenti per lo stoccaggio del prodotto soggetto ad obbligo di sbarco	8
SO4	L'iniziativa riguarda l'utilizzo di specie alloctone dannose non ancora presenti nell'elenco IAS, nonché delle esotiche invasive che soddisfano le condizioni di cui all'articolo 4, paragrafo 6 del Reg.(UE) 2014/1143	5
SO5	Costi investimenti per la transizione green attraverso la realizzazione/adequamento di modelli produttivi green (decarbonizzazione degli ecosistemi, autosufficienza energetica delle produzioni, sequestro CO ₂ , riduzione gas serra)	5
SO6	L'iniziativa prevede attività di diversificazione d'impresa fuori dal settore della pesca e dell'acquacoltura	2

Alcune osservazione presentate dall'Associazione Federpesca

Alcune indicazioni sono arrivate dall'Associazione Federpesca, ma non ancora valutate. Le principali osservazioni riguardano:

- sono ritenuti eccessivi i criteri relativi alla parità di genere ed inclusione sociale
- non coerente utilizzare un criterio riferito alla sede legale dell'impresa richiedente in un'AMP
- maggiore specifica nella graduazione del criterio in merito alla vetusta dell'imbarcazione
- maggiore evidenza delle Associazioni di categoria nelle operazioni che attivano partenariati
- alcuni spostamenti dei criteri in categorie diverse (qualitativi della proposta progettuale e quelli riferiti al richiedente)

OPZIONI DI COSTO SEMPLIFICATO (OCS)

UTILITA'

- Snellire i processi amministrativi e burocratici, con la conseguenza di riduzione dei tempi di validazione delle rendicontazioni ed erogazione
- Risparmio di risorse pubbliche anche in termini di controllo
- Accelerazione dei tempi di rendicontazione della spesa alla Commissione Europea.

Reg.UE 2021/1060 art. 53

- a) rimborso dei costi ammissibili effettivamente sostenuti da un beneficiario o da un partner privato nelle operazioni PPP e pagati per l'attuazione delle operazioni, contributi in natura e ammortamenti;
- b) costi unitari;
- c) somme forfettarie;
- d) finanziamenti a tasso forfettario;
- e) una combinazione delle forme di cui alle lettere da a) a d), a condizione che ciascuna forma copra diverse categorie di costi, o che siano utilizzati per progetti diversi facenti parte di un'operazione o per fasi successive di un'operazione;
- f) finanziamenti non collegati ai costi.

Gli importi e i tassi proposti dallo Stato membro sono stabiliti in base a quanto segue e valutati dall'autorità di audit:

- a) un metodo di calcolo giusto, equo e verificabile, basato su uno degli elementi seguenti:
 - su dati statistici, altre informazioni oggettive o valutazioni di esperti;
 - su dati storici verificati;
 - sull'applicazione delle consuete prassi di contabilità dei costi;
- a) progetti di bilancio redatti caso per caso e approvati ex ante dall'organismo che seleziona l'operazione, ove il costo totale dell'operazione non superi 200 000EUR;
- b) norme riguardanti i corrispondenti costi unitari, somme forfettarie e tassi forfettari applicabili nelle politiche dell'Unione per una tipologia analoga di operazioni;
- c) norme riguardanti i corrispondenti costi unitari, somme forfettarie e tassi forfettari applicabili in regimi di sovvenzione finanziati totalmente dallo Stato membro per una tipologia analoga di operazioni;
- d) tassi forfettari e metodi specifici previsti dal regolamento CPR o dai regolamenti specifici relativi al FEAMPA o stabiliti sulla base degli stessi.

OCS

Rendicontazione del personale e dei progetti R&S a costi standard

Costi unitari per il noleggio imbarcazioni da pesca e di acquacoltura

Cessazione temporanea dell'attività di pesca

Cessazione definitiva dell'attività di pesca

Compensazioni

Servizi di consulenza

Acquisto dei motori

Rendicontazione del personale e dei progetti R&S a costi standard

OPERAZIONI Rif Tabella 7 Reg. (UE) 2022/79	
CODICE	DESCRIZIONE
21	Studi e ricerche
22	Condivisione della conoscenza
37	Gestione e monitoraggio delle zone Natura 2000 (operazioni teoriche)
39	Gestione e monitoraggio delle aree marine protette (operazioni teoriche)
46	Raccolta dati
50	Raccolta e diffusione dei dati
56	Progetti pilota
63	Valutazione

La metodologia è stata adottata nella precedente programmazione per la rendicontazione dei progetti di ricerca e sviluppo sperimentale a valere sui PO FESR ed anche per il Programma nazionale triennale della pesca e dell'acquacoltura 2022 – 2024

Sulla base di tale metodologia, il costo medio orario riconosciuto ai fini del sostegno è determinato, per ogni persona impiegata nel progetto, in base alle ore lavorate, valorizzate attraverso le tabelle standard di costi unitari per la rendicontazione delle spese del personale nei progetti di ricerca e sviluppo sperimentale adottate con il suindicato Decreto Interministeriale n. 116 del 24 gennaio 2018.

FASCIA DI COSTO - LIVELLO	BENEFICIARIO		
	IMPRESE	UNIVERSITA'	EPR
ALTO	€ 75,00	€ 73,00	€ 55,00
MEDIO	€ 43,00	€ 48,00	€ 33,00
BASSO	€ 27,00	€ 31,00	€ 29,00

Dottorati di ricerca

Relativamente, invece, ai Dottorati di Ricerca sulle tematiche dell'innovazione e sulle tematiche green, si fa invece riferimento al Decreto del Ministero dell'Università e della Ricerca del 22 giugno 2022 n. 1042, in base al quale il Costo Standard, comprensivo del 40% di altri costi di cui all'art. 14.2 reg. 1304/2013, è determinato sulla base dei valori di seguito riportati:

IMPORTO BORSA STANDARD MENSILE DOTTORATO SENZA PERIODO ESTERO	€ 2.337,57
IMPORTO BORSA STANDARD MENSILE DOTTORATO CON PERIODO ESTERO	€ 3.506,35

L'unità di costo standard fissata per le borse di dottorato di ricerca, si adegua automaticamente al valore definito da decreti ministeriali successivi al citato Decreto del Ministero dell'Università e della Ricerca.

Costi unitari per il noleggio imbarcazioni da pesca e di acquacoltura

Le operazioni, che prevedono tali tipologie di spese, cui è possibile applicare la metodologia riportato sono quelle di seguito riportate:

OPERAZIONI Rif Tabella 7 Reg. (UE) 2022/79	
CODICE	DESCRIZIONE
21	Studi e ricerche
22	Condivisione della conoscenza
26	Recupero e/o smaltimento dei rifiuti marini
46	Raccolta dati
50	Raccolta e diffusione dei dati
56	Progetti pilota

La metodologia descritta nella presente analisi si basa sulla costruzione di un costo unitario orario di noleggio di un peschereccio, considerando i costi di produzione e l'utile di impresa. I parametri valutati sono:

- Costo rapportato al consumo di carburante
- Costi per il personale imbarcato
- Spese generali
- Utile di impresa

La metodologia di calcolo utilizzata individua, pertanto, un costo unitario per kW di potenza in euro, dell'apparato motore di cui è dotato il peschereccio noleggiato, sulla base dell'attrezzo di pesca principale, del numero di imbarcati e relative retribuzioni, di altri costi di produzione e dell'utile d'impresa.

Per l'applicazione della metodologia di calcolo descritta si riporta di seguito la tabella con alcuni esempi applicativi per la quantificazione del costo del noleggio di un peschereccio. Nel caso di pescherecci operanti in acque interne, essi, convenzionalmente, si equiparano a pescherecci che utilizzano attrezzi fissi. I costi scaturenti dalla metodologia sono al netto di IVA.

Esempi

SIM	Tipologia attrezzi	Numero imbarcati	kW	Costo noleggio ora	Costo noleggio giorno
1	Fissi	2	60	32,53	260,28
2	Fissi	2	35	29,72	237,77
3	Mobili	4	150	72,62	581,00
4	Mobili	7	250	125,57	1.002,69
5	Trainati	2	350	104,59	836,72
6	Trainati	3	550	162,51	1.300,00

Il valore del costo di noleggio sarà
attualizzato secondo i
coefficienti di
rivalutazione ISTAT

Le metodologie di calcolo per arresto temporaneo, arresto definitivo e compensazioni sono quelle già utilizzate nel PO FEAMP 21-27 ed allegate al Programma

Servizi di consulenza

Le operazioni, che prevedono tali tipologie di spese, cui è possibile applicare la metodologia proposta sono quelle di seguito riportate:

OPERAZIONI Rif Tabella 7 Reg.(UE) 2022/79	
CODICE	DESCRIZIONE
10	Servizi di consulenza



Unione Europea



MINISTERO DELL'AGRICOLTURA
DELLA SOVRANITÀ ALIMENTARE
E DELLE FORESTE



PN FEAMPA ITALIA
2021 | 2027

CdS
PN
FEAMPA
27.10.23

Nell'ambito delle attività finalizzate al miglioramento della performance amministrativa delle politiche di sviluppo rurale, la **Rete Rurale Nazionale (RRN)** ha elaborato una metodologia per l'individuazione delle unità di costo standard per i servizi di consulenza, adottata per la sottomisura 2.1 dei Programmi di Sviluppo Rurale nella programmazione 2014/2020

Le categorie di spesa considerate dal costo semplificato sono:

- 1) compenso/costo del consulente,
- 2) spese di viaggio, con particolare riferimento ai viaggi necessari per raggiungere la sede operativa dell'azienda destinataria del servizio,
- 3) spese generali o indirette, rappresentate dalle spese per la gestione amministrativa, il coordinamento, la progettazione e i costi per il mantenimento della struttura (sede operativa dell'Organismo di Consulenza).

Il costo semplificato, aggiornato dalla RRN a gennaio 2023, identifica un importo orario omnicomprensivo per la determinazione della spesa ammissibile del servizio di consulenza e indicando con CSC il costo unitario standard del servizio di consulenza è pari a:

Costo Unitario Standard (CSC) = 62,00 euro/ora

La quantificazione dell'ammontare complessivo della spesa per servizi di consulenza (SSC), si ottiene dal prodotto del numero di ore (nh) riconosciute per il servizio di consulenza per il valore del CSC:

Il valore del costo della consulenza sarà attualizzato secondo i coefficienti di rivalutazione ISTAT

*$SSC = nh * 62$ euro*

Acquisto di motori utilizzati sulle imbarcazioni da pesca ed acquacoltura

Le operazioni, che prevedono tali tipologie di spese, cui è possibile applicare la metodologia proposta sono quelle di seguito riportate:

OPERAZIONI Rif Tabella 7 Reg.(UE) 2022/79	
CODICE	DESCRIZIONE
1	Investimenti nella riduzione del consumo di energia e nell'efficienza energetica
2	Investimenti in sistemi di energia rinnovabile

La metodologia si basa sulla valutazione delle operazioni presentate dai richiedenti per la programmazione 2014/2020 a valere sull'articolo 1.41 Efficienza energetica e mitigazione dei cambiamenti climatici paragrafo 2 del Reg. (UE) n. 508/2014, relativo alla possibilità di sostituire l'apparato motore dell'imbarcazione da pesca.

Banca dati utilizzata – Dati SIPA

ANNO	n. istanze	Somma di Potenza KW	Somma di spesa Motore (euro)	media (euro/kW)
2016	74	4.989,37	1.314.911,78 €	263,54 €
2017	14	1.497,90	451.909,19 €	301,70 €
2018	61	3.908,94	1.193.127,94 €	305,23 €
2019	5	448,30	141.014,40 €	314,55 €
2020	3	228,10	70.652,00 €	309,74 €
2021	3	301,60	81.448,42 €	270,05 €
Totale complessivo	160	11.374,21 €	3.253.063,73 €	286,00 €



Unione Europea



MINISTERO DELL'AGRICOLTURA
DELLA SOVRANITÀ ALIMENTARE
E DELLE FORESTE



PN FEAMPA ITALIA
2021 | 2027

CdS
PN
FEAMPA
27.10.23

La procedura di calcolo prevede l'attualizzazione al 2023 del costo di acquisto del motore di tutte le istanze pervenute e registrate nel Sistema Italiano Pesca ed Acquacoltura SIPA del PO FEAMP 14-20. L'attualizzazione è stata fatta sulla base del software sulla rivalutazione dei prezzi predisposto dall'ISTAT (<https://rivaluta.istat.it>), attraverso il calcolo di coefficienti di rivalutazioni funzione dell'anno di acquisto del motore.

Successivo calcolo del costo (imponibile) (CkW) di 1 chilowatt, fatto sulla base del rapporto tra il costo complessivo attualizzato di tutti i motori (VA) ed i chilowatt complessivi di tutti i motori oggetto di indagine (kWt).

$$CkW = \frac{VA}{kWt}$$



$$CkW = 336 \text{ euro/kW}$$

Il valore del costo del motore sarà attualizzato secondo i coefficienti di rivalutazione ISTAT

DAS - FEAMPA (*Documents Archive System* - FEAMPA)

Il Repository Documentale nasce con l'esigenza di sistematizzare e categorizzare tutti i documenti di interesse.

Il sistema utilizza una modalità di accesso a due fattori di autenticazione per ragioni di privacy e sicurezza:

a. Come accedere al DAS

1°_Accedendo al seguente indirizzo <https://www.feampa.eu/docsman/> si apre la finestra che segue in cui inseriamo nome utente (Email) e password. Cliccando su **Accedi** si apre la seconda schermata in cui viene richiesto un codice di verifica che arriverà sulla Email precedentemente inserita

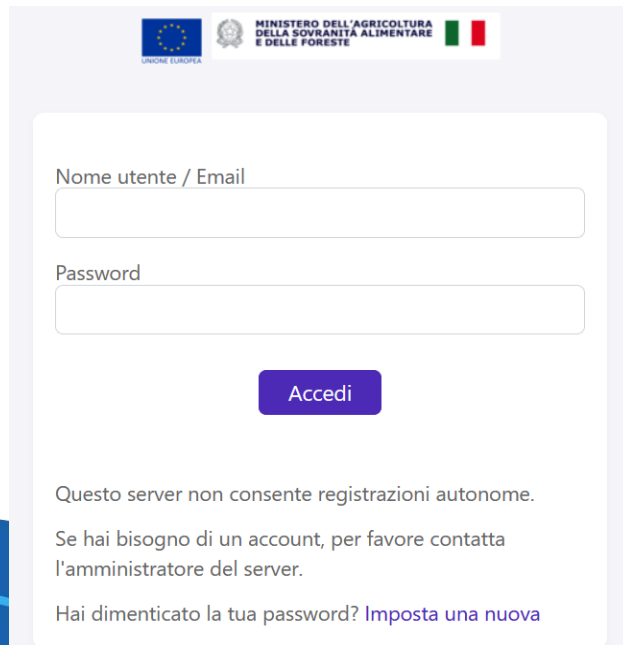

Unione Europea

MINISTERO DELL'AGRICOLTURA
DELLA SOVRANITÀ ALIMENTARE
E DELLE FORESTE

Nome utente / Email

Password

Accedi

Questo server non consente registrazioni autonome.

Se hai bisogno di un account, per favore contatta l'amministratore del server.

Hai dimenticato la tua password? [Imposta una nuova](#)

2°_Inserendo il codice e cliccando su **Verifica** si accede al DAS

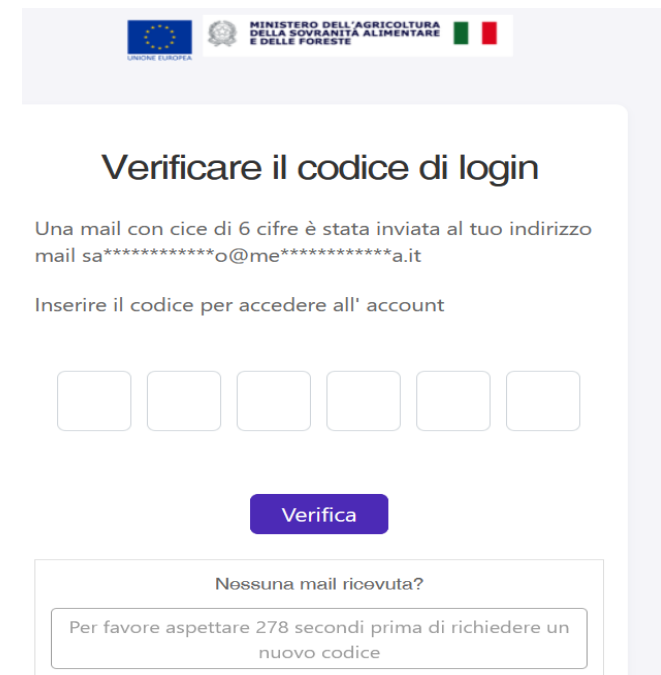

Unione Europea

MINISTERO DELL'AGRICOLTURA
DELLA SOVRANITÀ ALIMENTARE
E DELLE FORESTE

Verificare il codice di login

Una mail con cice di 6 cifre è stata inviata al tuo indirizzo mail sa*****o@me*****a.it

Inserire il codice per accedere all' account

Verifica

Nessuna mail ricevuta?

Per favore aspettare 278 secondi prima di richiedere un nuovo codice



MINISTERO DELL'AGRICOLTURA
DELLA SOVRANITÀ ALIMENTARE
E DELLE FORESTE



PN FEAMPA ITALIA
2021 | 2027

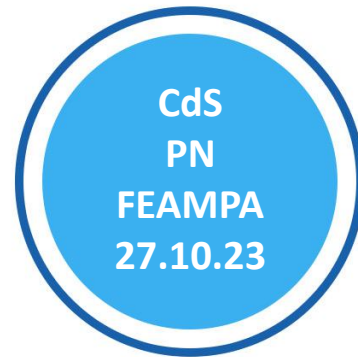

Categorie previste ed utilizzatori

Di seguito alcune categorie di documenti previste:

Programma nazionale FEAMPA

Accordo di partenariato

Accordo multiregionale

Regolamenti

Decreti AdG

Convenzioni con OO.II.

Criteri di Ammissione

Criteri di Selezione

Disposizioni attuative

Note metodologiche

Comunicazioni della Commissione

Linee guida

Verbali CdS

Tavolo Istituzionale

Aiuti di Stato

Utilizzatori del sistema DAS:

AdG

Componenti del Tavolo Istituzionale

Servizi della Commissione

Componenti del CdS

AdC

AdA

GAL

AT

Amministratore di sistema



MINISTERO DELL'AGRICOLTURA
DELLA SOVRANITÀ ALIMENTARE
E DELLE FORESTE



PN FEAMPA ITALIA
2021 | 2027



GRAZIE PER L'ATTENZIONE